



## Skåne fortsatte växa långsamt under 2024

Under 2024 ökade Skånes befolkning med knappt en halv procent vilket är ungefär samma långsamma takt som 2023. Den lägre tillväxttakten beror delvis på lågt barnafödande. Under året föddes ungefär 13 500 barn i Skåne, vilket är 300 färre en förra året. Tillväxttakten är också låg till följd av ett lågt invandringsöverskott, det lägsta på över 20 år. Invandringen har påverkats av att tillströmningen av personer från Ukraina har kunnat folkbokföra sig under året. Samtidigt har Skatteverket fortsatt sitt arbete med utökade kontroller av folkbokföringen vilket ha lett till fortsatt höga utvandringssiffror och därmed ett lågt invandringsöverskott. Flyttningsöverskottet från resten av Sverige är däremot fortsatt stort och bidrar alltmer till att Skånes invånare blir fler.

### Fortsatt låg tillväxttakt

Under 2024 ökade Skånes befolkning med 6 845 personer och landade vid årsskiftet 2024/2025 på 1 428 626 invånare. Detta motsvarar en procentuell ökning med knappt en halv procent. Ökningen var något lägre än 2023 då Skåne ökade med cirka 7 500 invånare. Den genomsnittliga årliga ökningen innan dess var nästan dubbelt så hög. Under åren 2003–2022 ökade Skånes befolkning med i snitt 13 500 personer om året.



## Årlig procentuell förändring av antal invånare i storstadslänen 2000-2024

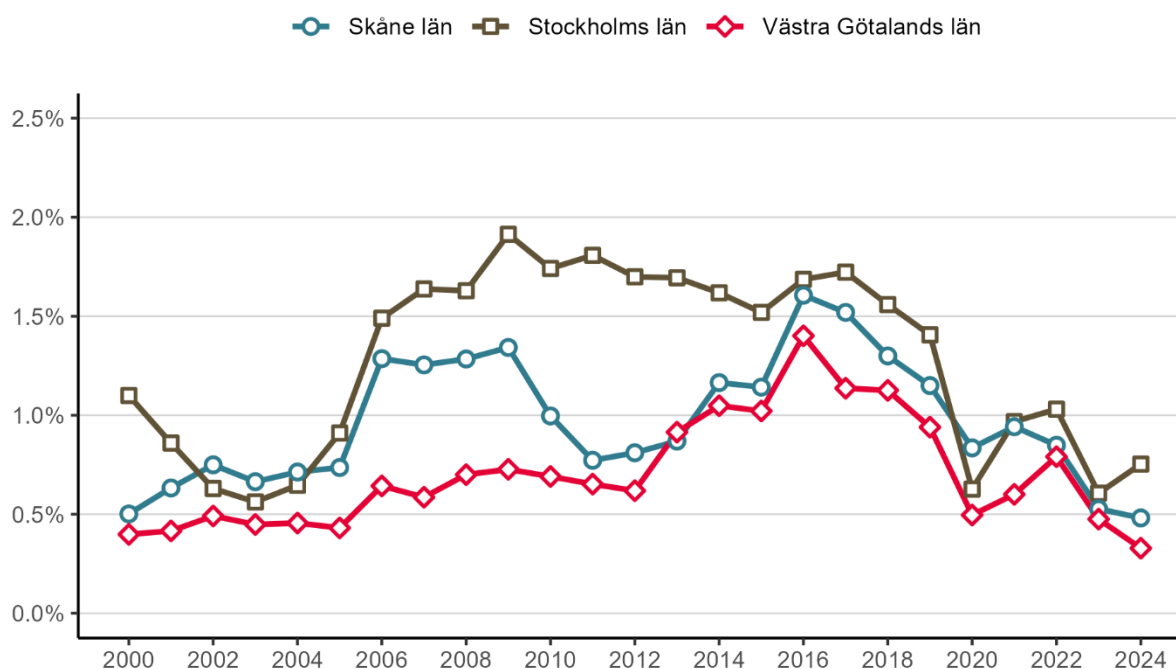

Figur 1: Årlig procentuell ökning av antalet invånare i storstadslänen, 2000-2024. | Källa: SCB.

Riket som helhet hade också en låg tillväxttakt de senaste två åren, men antalet invånare ökade lite mer under 2024 jämfört med 2023. Totalt sett ökade Sveriges befolkning med 36 000 personer under 2024, vilket motsvarar en tillväxttakt på 0,3 procent. Folkmängden minskade i 9 av landets 21 län. Storstadslänen tillhör fortsatt de län som ökar, men ligger fortsatt på en relativt låg nivå. Av alla Sveriges län är det Västerbotten som har haft störst procentuell ökning. Skåne kommer först på en fjärdeplats efter Uppsala och Stockholm.

## Kriget i Ukraina får genomslag i invandringsstatistiken

Den största anledningen till att Skånes befolkning har ökat de senaste 20 åren är att fler har invandrat än utvandrat. Under 2024 invandrade ungefär 18 000 personer till Skåne samtidigt som 15 150 personer utvandrade. Invandringsöverskottet om knappt 2 850 personer har inte varit så lågt sedan år 1999. 2024 års volymer av både invandring och utvandring är dock högre än året innan.

De högre invandringsciffrorna beror till stor del på att personer från Ukraina, som har uppehållit sig i Skåne och Sverige enligt massflyktdirektivet, har haft möjlighet att ansöka om att bli folkbokförda sedan i juni 2024. Nästan 18 procent av de som invandrat under 2024 består av personer vars födelseland är Ukraina. Näst efter är Sverige det vanligaste födelselandet bland de invandrade, de står för 12 procent.

De höga utvandringssiffrorna beror delvis på att Skatteverket sedan 2023 utför ett omfattande arbete med att avregistrera personer som inte längre uppehåller sig i Sverige.

## Befolkningsförändringens komponenter 2004-2024

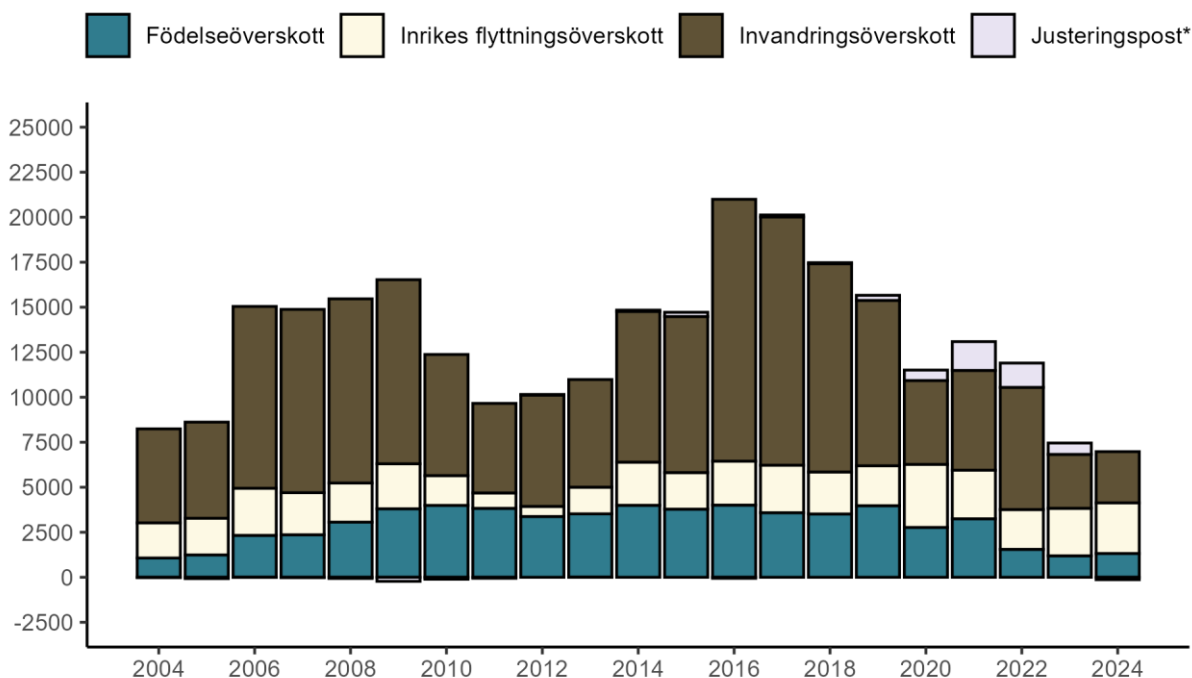

**Figur 2:** Befolkningsförändring 2004-2024 uppdelat på födelseöverskott, inrikes flyttningsöverskott, invandringsöverskott. \*Justeringsposten är födselar, dödsfall, invandringar och utvandringar som rapporterats under perioden, men som inträffat före periodens början. | **Källa:** SCB.

Utvandringslandet för avregistrerade saknas oftast, därav kan effekten av arbetet läsas av i statistiken som antalet som utvandrat till okänt (eller ”obefintligt”) land. Andelen av utvandrarerna från Skåne 2024 som flyttat till okänt land är 24 procent. Det kan jämföras med år 2022 då motsvarande siffra var 8 procent.

Födelseland	Antal	Procent
Ukraina	3 181	17.7%
Sverige	2 132	11.8%
Danmark	1 071	6.0%
Indien	642	3.6%
Syrien	568	3.2%
Övriga	10 399	57.8%
<b>Totalt</b>	<b>17 993</b>	<b>100%</b>

**Tabell 1:** Invandring år 2024 efter de fem vanligaste födelseländerna. | **Källa:** SCB.

## Resten av Sverige flyttar till Skåne

En alltmer betydande del av Skånes befolkningsökning beror på ett positivt flyttnetto gentemot resten av Sverige. Ungefär 24 300 personer flyttade till Skåne från andra delar av landet under 2024. Utav dessa bosatte sig nästan 60 procent i Malmö, Lund eller Helsingborg. Samtidigt flyttade strax under 21 500 personer från Skåne till något annat län i Sverige, vilket betyder att Skånes befolkning ökade med 2 800 personer till följd av inrikes flyttningsöverskott.

År 2024 är andra året i rad som Skåne hade störst inrikes flyttningsöverskott bland alla län i Sverige. Både Stockholms län och Västra Götalands län har haft ett negativt flyttnetto gentemot resten av Sverige under majoriteten av åren under den senaste tioårsperioden. Skåne har haft ett positivt flyttnetto gentemot resten av Sverige i över 40 år. Det är bara Halland som har en längre tidsserie av oavbrutet inrikes flyttningsöverskott.

## Ny bottennivå för antal födda

De senaste åren har präglats av ett lågt barnafödande i Skåne, och så även 2024. Ungefär 13 500 barn föddes under året, vilket är 300 färre än föregående år. Det är den lägsta noteringen på nästan 20 år. Anledningen till det låga antalet är inte att det saknas kvinnor i barnafödande åldrar utan att den summerade fruktsamheten, antalet barn per kvinna, har sjunkit. Skånes summerade fruktsamhet har, likt Sverige som helhet, haft en nedåtgående trend sedan 2010. I dagsläget ligger fruktsamhetstalet på ungefär 1,43 barn per kvinna, vilket till och med är lägre än de låga nivåer som infann sig under slutet av 1990-talet.

Den ihärdiga trenden med lågt barnafödande har fått SCB att ändra sin befolkningsprognos när det gäller antalet som väntas födas kommande tioårsperiod. På lite sikt väntas dock fruktsamheten vända uppåt igen enligt prognosen, så att den överensstämmer med genomsnittliga nivåer. Det återstår att se om det kommer en vändning eller om den låga nivån är det nya normala.

Födelsenettots bidrag till Skånes befolkningsökning är 1 300, vilket alltjämt är lite högre än föregående år. Det beror på att endast 12 200 personer dog under 2024, vilket är 450 färre än året före.

## Västra Skåne växer

Det är fortsatt de västra delarna av Skåne som står för befolkningsökningen i länet. Befolkningen i sydvästra Skåne ökade med 6 200 personer och i nordvästra Skåne var ökningen 1 300 personer. I likhet med 2023 hade samtliga kommuner i nordöstra Skåne (Bromölla, Hässleholm, Hörby, Kristianstad, Osby och Östra Göinge) en befolkningsminskning under 2024, en minskning med totalt 870 personer. Ystad och Skurup vänder den sammantagna siffran för sydöstra Skåne uppåt, till 240 fler invånare under 2024.

Malmö står för en stor del av befolkningsökningen i västra Skåne med 3 500 nya invånare men kommunen ökade betydligt mer förra året då siffran var 4 800. Lund ökade också mer förra

året men Malmö och Lunds årliga tillväxttakt på 1 procent vardera är trots allt bland de högsta i länet. Allra högst procentuell ökning under 2024 hade dock Skurup, tätt följt av Burlöv som svängt uppåt från den befolkningsminskning de hade året före.

Under 2024 minskade folkmängden i 13 av Skånes 33 kommuner. Det är något färre än 2023 då motsvarande antal var 17 kommuner. De krympande kommunerna återfinns främst i nordöstra Skåne men även en del kommuner i sydöstlig och nordvästlig riktning. För tredje året i rad minskade Östra Göingens befolkning mest i Skåne med cirka 350 färre invånare.

### Procentuell förändring av antal invånare mellan år 2023-2024

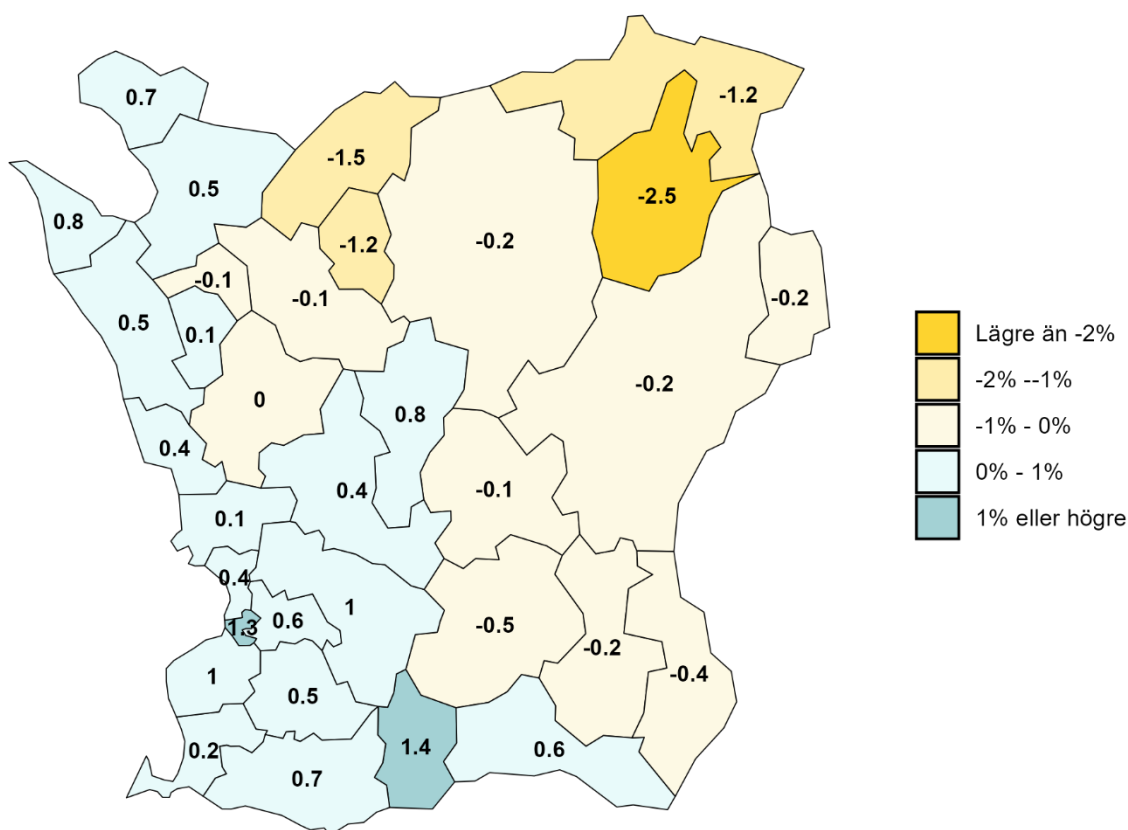

Figur 3: Procentuell förändring av antalet invånare mellan 2023-2024 per kommun i Skåne. | Källa: SCB.

## Bilaga - Befolkningsförändringar per kommun 2024

	Folkmängd	Folkökning	Födelsenetto	Flyttnetto		
				Mot Skåne	Mot övriga Sverige	Mot utlandet
<b>Skåne</b>	1 428 626	6 845	1 321		2 812	2 845
<b>Bjuv</b>	15 985	17	-36	61	5	-23
<b>Bromölla</b>	12 470	-28	-54	50	-42	26
<b>Burlöv</b>	20 101	257	57	172	46	-21
<b>Båstad</b>	16 026	114	-67	35	71	74
<b>Eslöv</b>	34 922	147	71	2	12	63
<b>Helsingborg</b>	152 091	785	238	20	691	-140
<b>Hässleholm</b>	52 114	-127	-163	-84	19	106
<b>Höganäs</b>	28 430	237	-91	143	124	61
<b>Hörby</b>	15 562	-23	9	-54	-39	61
<b>Höör</b>	17 518	142	0	117	-18	46
<b>Klippan</b>	17 714	-9	-65	45	30	-19
<b>Kristianstad</b>	86 379	-181	-70	-30	-92	16
<b>Kävlinge</b>	32 477	47	41	-44	-42	88
<b>Landskrona</b>	47 309	175	27	2	157	5
<b>Lomma</b>	24 715	88	-45	2	10	119
<b>Lund</b>	131 590	1 302	141	-235	628	784
<b>Malmö</b>	365 644	3 511	1 922	-127	1 106	675
<b>Osby</b>	12 947	-159	-37	-33	-97	5
<b>Perstorp</b>	7 235	-88	-3	-126	28	10
<b>Simrishamn</b>	18 890	-72	-158	-136	132	89
<b>Sjöbo</b>	19 337	-100	-82	-39	13	10
<b>Skurup</b>	17 099	238	14	174	-21	69
<b>Staffanstorp</b>	27 303	151	9	69	-4	77
<b>Svalöv</b>	14 543	-1	20	-77	10	48
<b>Svedala</b>	23 581	111	37	18	-13	74
<b>Tomelilla</b>	13 639	-21	-83	-11	21	54
<b>Trelleborg</b>	47 269	333	14	150	102	68
<b>Vellinge</b>	37 816	78	-79	54	-12	119
<b>Ystad</b>	32 106	195	-125	184	31	102
<b>Åstorp</b>	16 449	-9	35	-136	86	8
<b>Ängelholm</b>	45 110	244	-74	141	12	164
<b>Örkelljunga</b>	10 277	-156	-39	-69	-72	24
<b>Östra Göinge</b>	13 978	-353	-43	-238	-70	3

Tabell 2 Befolkningsförändringar per kommun, år 2024. | Källa: SCB.